38

SIAPAKAH
SANG
PAHLAWAN

EDISI
TERAKHIR

LEGEND OF THE CONDOR HEROES

D

CHIN YUNG

LEGEND OF THE CONDOR HEROES

KARYA : CHIN YUNG
ILUSTRASI : LEE CHI CHING

LEGEND
OF
THE
CONDOR
HEROES

Daftar Isi

133 : Siangyang di Ujung Tanduk
5
134 : Pertentangan Antar Saudara
55
135 : Siapakah Sang Pahlawan
101

Ringkasan cerita sebelumnya:

Auwyang Hong muncul di Hoa San Lun Kiam kedua, kungfu anehnya melibas Sesat Timur dan Pengemis Utara sekaligus. Tapi berkat kecerdikan Oey Yong, Racun Barat berhasil dihalau dan kabur dalam kebingungan. Untuk menentukan siapa pemenang Hoa San Lun Kiam kedua, Oey Yong mengusulkan agar Kwee Ceng bergiliran melawan Oey Yok Su dan Ang Cit Kong. Siapa yang paling cepat mengalahkan Kwee Ceng, dialah pemenangnya. Siapa sangka Kwee Ceng berhasil menahan 300 jurus kedua pendekar itu. Kungfunya memang mengalami kemajuan pesat, mengejutkan semua orang.
Sepucuk surat dari Gochin memberi kabar bahwa Tuli dan Ogotai akan menyerang kota Siangyang secara mendadak. Ang Cit Kong pergi berkelana, sedangkan Oey Yok Su memutuskan kembali ke Pulau Persik. Tinggallah Kwee Ceng dan Oey Yong mengemban tugas besar menyampaikan kabar ini pada pejabat Siangyang, agar mereka bersiap menghadapi gempuran pasukan Mongol. Demi melindungi negeranya, akankah Kwee Ceng menghabisi saudara angkatnya sendiri?

SIANGYANG DI UJUNG TANDUK

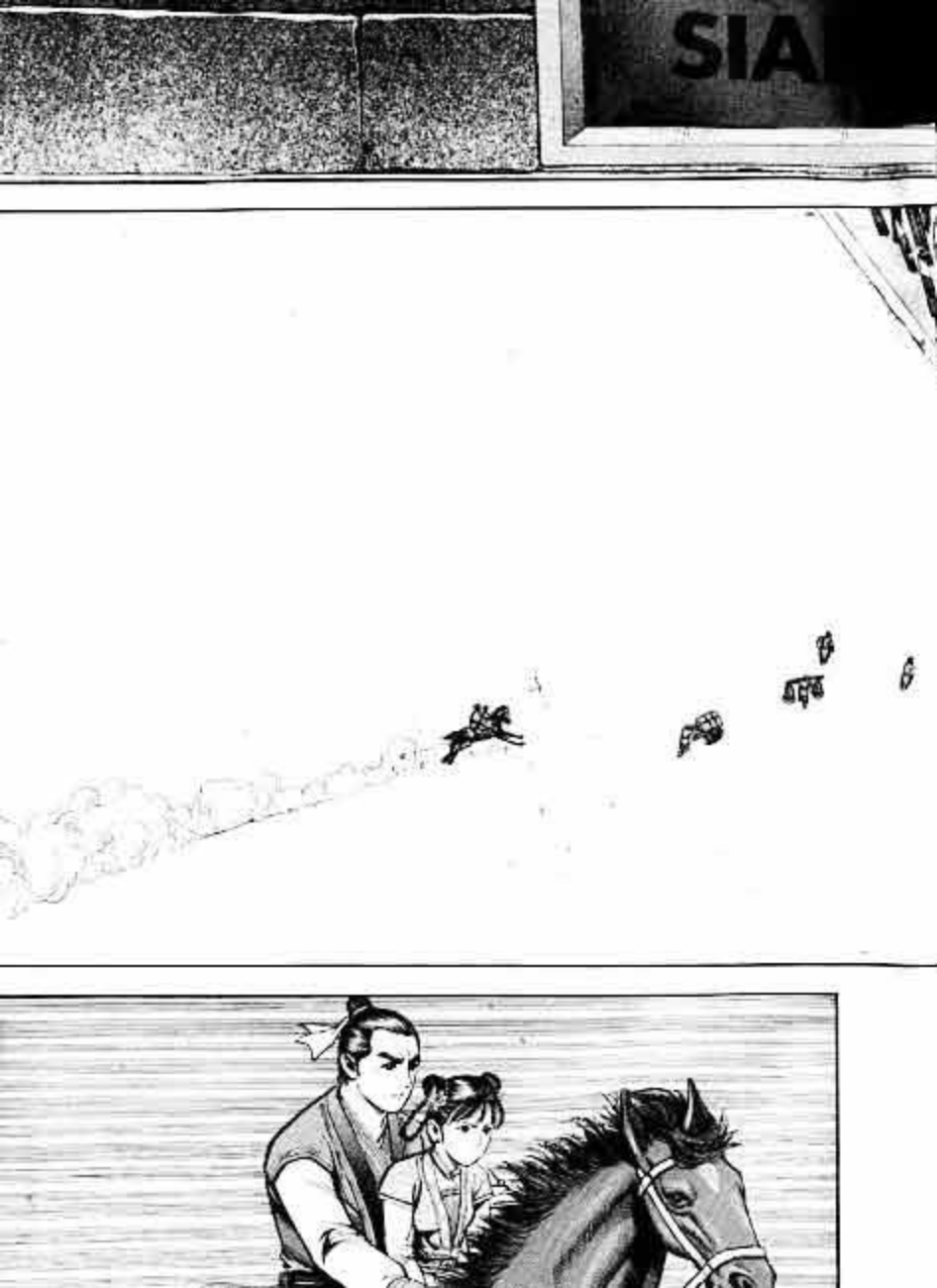
SIA

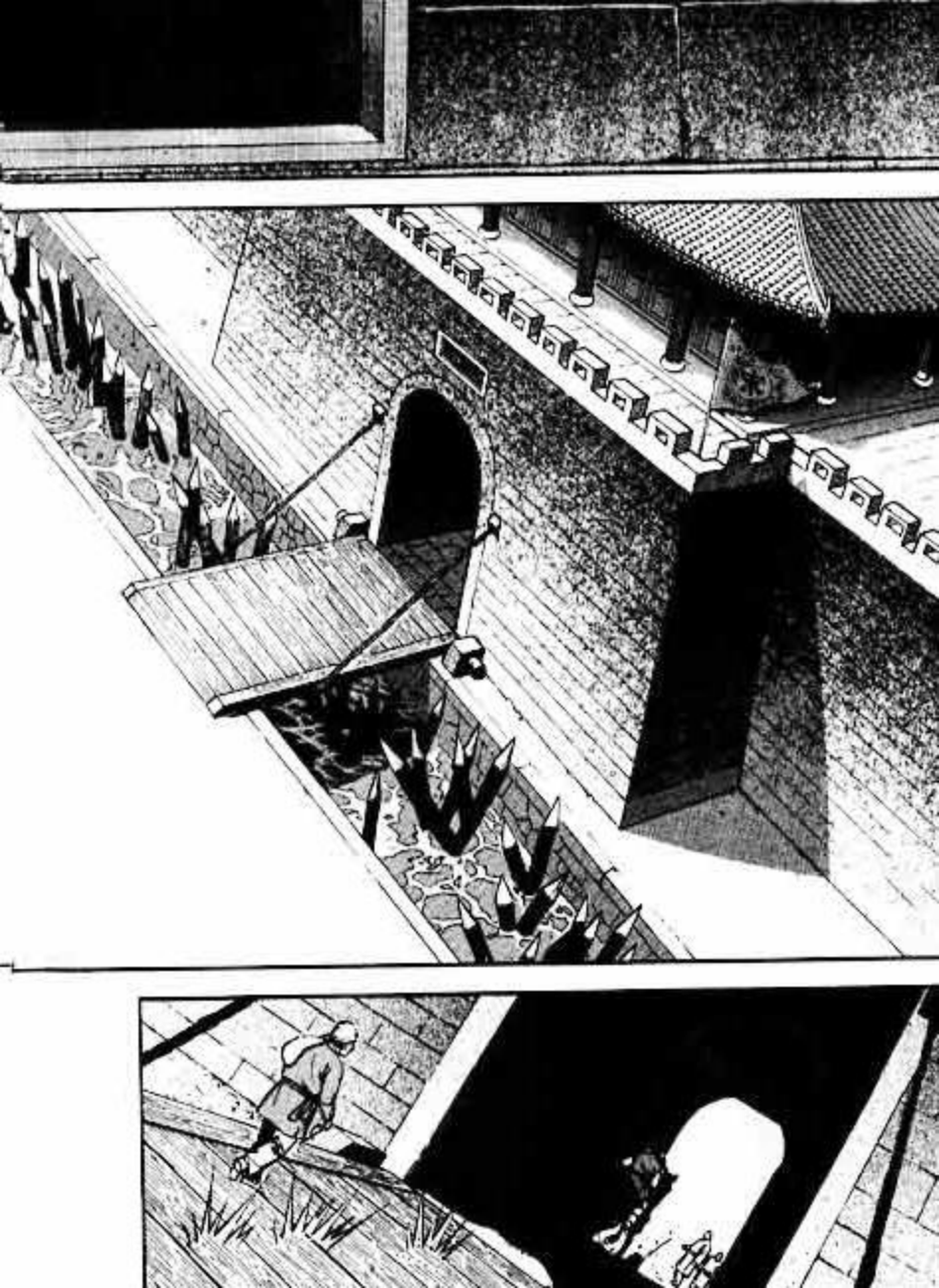

KAKAK CENG, PASUKAN MONGOLIA BELUM DATANG, KITA DATANG TEPAT PADA WAKTUNYA.

URUSAN INI TAK BOLEH DITUNDA, KITA HARUS MENCARI KANTOR PEMERINTAHAN SETEMPAT DAN MELAPOR AGAR MEREKA SIAP SIAGA.
IYA!

SIANGYANG ADALAH KOTA PENTING DI PERBATASAN UTARA SONG AGUNG, PASTI PUNYA PEMIMPIN KEAMANAN. AYO KITA CARI DIA!

KAMI PUNYA LAPORAN MILITER PENTING UNTUK DI-LAPORKAN PADA TUAN PEMIMPIN KEAMANAN!

PEMIMPIN KEAMANAN LU SEDANG SIBUK, RAKYAT JELATA MACAM KALIAN TAK BISA MENEMUINYA! SANA PERGI!

TUAN, KAMI ADA URUSAN PENTING DAN HARUS SEGERA MENGHADAP, TOLONG SAMPAIKAN PADANYA!

HEM...

TUNGGU DI SINI, AKU TANYA DULU PADA PENJAGA PINTU.

PENJAGA PINTU BILANG, KALIAN BARU BISA BERTEMU DENGAN TUAN LU 1/2 BULAN LAGI.
TAPI BELUM TENTU BISA BERTEMU KALIAN, KARENA BELIAU HARUS MENEMUI PEJABAT TINGGI DAN TAMU TERHORMAT LAINNYA!

KEADAAN BEGITU MENDESAK, MANA BISA MENUNGGU?

KAKAK CENG, MALAM INI KITA PAKAI CARA PAKSA UNTUK MENEMUINYA! AYO KITA PERGI.
BAIK

TUAN LU, AYO MINUM LAGI!

PEMIMPIN KEAMANAN LU BUN TEK
HAHA-HAHA, BAIK!

KAKAK CENGI, SEPERTINYA DIA PEMIMPIN KEAMANAN YANG KITA CARI!
AYO KITA TURUN!

HAMBA INGIN MELAPORKAN URUSAN MILITER YANG PENTING!

HUWAAA! ADA PEMBUNUH!

PRA-JURIT! ADA PEM-BUNUH MENYU-SUP!

DIA PEJABAT KEAMANAN YANG BER-PANGKAT TINGGI, KENAPA BEGINI KETAKUTAN?

ANDA JANGAN KAGET, AKU TAK BER-MAKSUD MELUKAI-MU.

JANGAN BUNUH AKU!

PEMBUNUH NEKAT, BERANINYA MENEREBOS KEDIAMAN PEJABAT LU! TANGKAP MEREKA!

SURUH MEREKA JANGAN BER-GERAK. KITA HARUS BICARA.

JANGAN GEMBA-RANGAN BER-GERAK!

TENTARA MONGOLIA AKAN MENYERANG SIANGYANG. MOHON TUAN SEGERA MENYURUH PASUKAN UNTUK MEM-PERKETAT PENJAGAAN!

KALI DENGAR TIDAK?

DE... DE-NGAR!
DE-NGAR APA?

ADA... TENTARA KIM DATANG MENYE-RANG...
HARUS SIAPKAN PER-TAHANAN, SIAPKAN PER-TAHANAN ...

PASUKAN MONGOLIA, BUKAN PASUKAN KIM!
PASU-KAN MO-NGOLIA?
TIDAK MUNG-KIN, TIDAK MUNGKIN ...
MONGOLIA TELAH BERSEKUTU DENGAN PERDANA MENTERI GONG UNTUK MENGALAHKAN KIM, TAK MUNGKIN MEREKA...
KALAU KUBILANG PASUKAN MONGOLIA, YA PASUKAN MONGOLIA!
NONA BILANG PASUKAN MONGOLIA, YA PASUKAN MONGOLIA!
NYAWA RAKYAT BERADA DI TANGANMU, TUAN LU!
SIANGYANG ADALAH TABIR PEMBATAS DINASTI SELATAN, ANDA HARUS MENJAGANYA BAIK-BAIK.

BENAR, BENAR... UCAPAN KALIAN SANGAT BENAR... KALIAN BOLEH PERGI SEKARANG!

AYO KITA PERGI, YONG-JIE.

CEPAT TANG-KAP PEM-BUNUH ITU!
TANG-KAP PEM-BU-NUH!

TANG-KAP PEM-BUNUH!

DUA HARI KEMUDIAN

YONG-JIB, SUDAH 2 HARI BERLALU, TAPI PEJABAT LU TAK MENGATUR PERTAHANAN APA PUN. AKU JADI CEMAS!

ORANG ITU BENAR-BENAR MENYE-BALKAN!
LEBIH BAIK IKUTI PESAN AYAH, BUNUH DIA BARU BUAT RENCANA YANG BAGUS.

BEBERAPA HARI LAGI, PASUKAN MUSUH PASTI TIBA. KITA TAK PERLU GEGAH MEMBANTAI PEJABAT BUSUK INI. TAPI KOTA PASTI JADI KACAU BALAU. TENTARA TAK PUNYA KOMANDAN HINGGA MAKIN SULIT MELAWAN MUSUH.
KALAU BEGITU, APA YANG HARUS KITA LAKUKAN?

SEMENTARA INI JUGA TAK TERPIKIRKAN OLEHKU APA RENCANA YANG TERBAIK.

AKU PUNYA SATU CARA. DALAM KITAB CO TOAN ADA DONGENG "HIAN KHO MEMBERI HADIAH PADA TENTARA-NYA."

MUNG-KIN BISA KITA TIRU.

BAGAI-MANA CERITANYA, YONG-JIE? CERITA-KANLAH PADAKU.

DI ZAMAN CUN CIU, DI NEGERI THE ADA SEORANG PEDAGANG BERNAMA HIAN KHO. DIA BERDAGANG SAMBIL MERANTAU.

DI TENGAH PERJALANAN, IA BERTEMU DENGAN PASUKAN PERANG NEGERI CIN YANG TERNYATA DATANG UNTUK MENYERBU NEGERI THE.

KETIKA ITU NEGERI THE TIDAK DALAM KEADAAN SIAGA, PASTI AKAN MUSNAH KALAU DISERANG TENTARA CIN.

HIAN KHO LANGSUNG MELANCAR-KAN SIASAT. SAMBIL MENGIRIM ORANG MALAM ITU JUGA UNTUK MELAPOR PADA RAJA THE...

DIA MENGGIRING 12 EKOR KERBAU UNTUK MENEMUI KOMANDAN PERANG CIN DAN BILANG DIA DIPERINTAH RAJA THE UNTUK MENGHATURKAN HADIAH PADA PASUKAN CIN.

KOMANDAN PASUKAN CIN MENGIRA NEGERI THE SUDAH TAHU AKAN DISERANG, HINGGA TAK BERANI LANGSUNG MENYERBU. IA LANGSUNG MEMIMPIN PASUKAN PULANG KE NEGERINYA.
KITA JUGA BISA MEMBERI KEHORMATAN PADA KOMANDAN PASUKAN MONGOLIA. BARANGKALI BISA MENIPU MEREKA UNTUK MENARIK MUNDUR PASUKAN.
SIASAT YANG BAGUS!
TAPI BARANG SEPERTI APA YANG HARUS KITA BERIKAN SEBAGAI HADIAH UNTUK KOMANDAN PASUKAN MONGOLIA?
KEDIAMAN LU
AKU ADA AKAL!
AH!

KE-NAPA BEGI-NI?
CELAKA, SEMUA EMAS PERMA-TAKU HILANG!
SERAGAM PEJABATKU PUN JUGA HILANG?
PENGAWAL! ADA PERAMPOK! ADA MALING!
KEESOKAN HARINYA, 10 LI DI LUAR KOTA SIANGYANG...

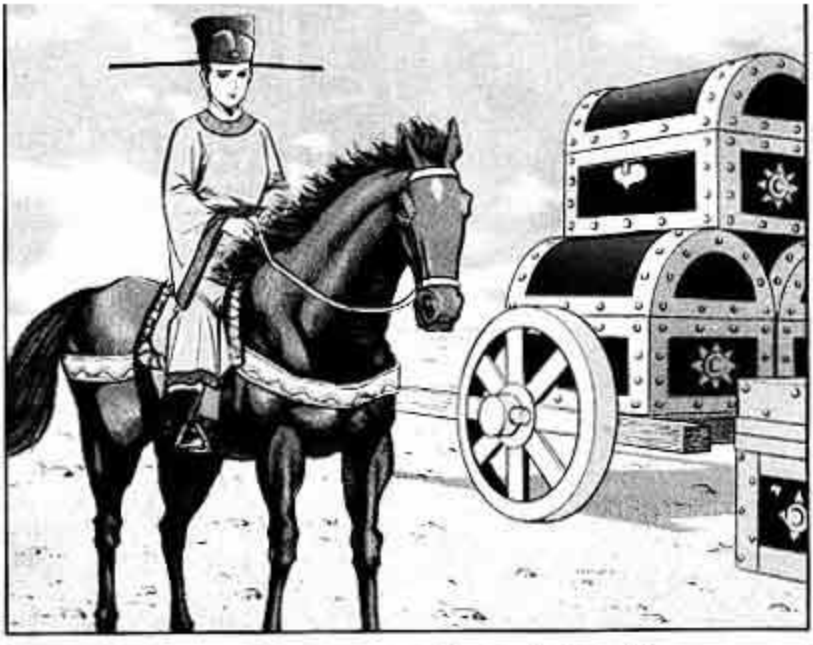

PEJABAT BRENGSEK MARGA LU ITU PASTI MARAH BESAR KALAU TAHU SELURUH HARTANYA DIGASAK MALING!

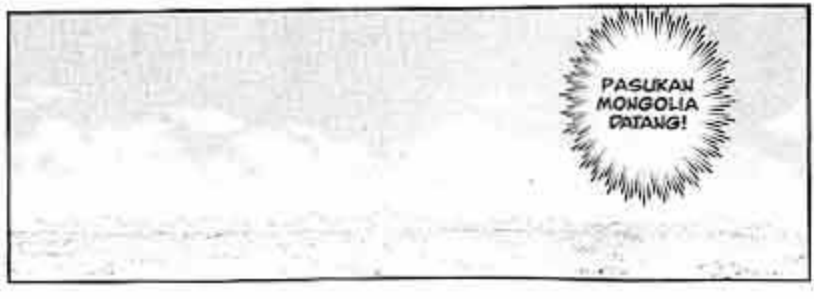
PASUKAN MONGOLIA DATANG!

PASUKAN MONGOLIA BEGITU TANGGUH, MANA MUNGKIN PASUKAN PENJAGA BENTENG SIANGYANG SANGGUP MENAHAN GEMPURAN MEREKA?

SIAPA KAU?

JENDRAL DATANG DARI JAUH, PASTI LELAH!

KAISAR MENGIRIMKU UNTUK MENGHATURKAN HORMAT PADA JENDRAL!

KAISAR SONG YANG MENGIRIMMU KE SINI?!

KENAPA YONG-JIE BELUM JUGA PULANG?

KALAU SAJA AKU TAK CEMAS TENTARA MONGOL MENGENALIKU HINGGA MERUSAK RENCANA KAMI, AKU PASTI MENEMANINYA...

BAGAIMANA, YONG-JIE?

AKU SUDAH KIRIMKAN EMAS PERMATA KEPADA KOMANDAN MONGOL.

DIA TIDAK MENYANGKA KITA SUDAH TAHU BERITA KEDATANGAN MEREKA. DIA BERDALIH AKAN MENGHANCURKAN KIM, TIDAK AKAN MENYERANG SONG.

WAKTU KUBILANG KITA DAPAT BERITA MEREKA AKAN MENYERANG KITA, DIA NAMPAK TERKEJUT DAN MENAHAN PASUKAN PERANGNYA. MUNGKIN MAU MELAPOR PADA PEMIMPINNYA!

BAGUS! AKHIRNYA KITA BISA MENGENYAHKAN BAHAYA INI!

WALAU SEMENTARA WAKTU KITA BISA MENCEGAH PASUKAN MONGOL, TAPI AKU KHAWATIR...

APA YANG KAU CEMASKAN?

PASUKAN MONGOLIA BERJUMLAH BELASAN LAKSA ORANG...

SEBANYAK ITU?!

SEPERTINYA KALI INI KHAN AGUNG MENGERAHKAN SELURUH KEKUATAN UNTUK MENGHANCURKAN SONG!

SUDAH TERLANJUR MENGERAHKAN KEKUATAN PENUH, MEREKA TAK AKAN MUNDUR SEMUDAH ITU...

YONG-JIE, COBA PIKIRKAN LAGI RENCANA YANG BAGUS. KITA TAK BISA BIARKAN TENTARA MONGOLIA MENYERANG KE SELATAN!

SEHARI SEMALAM AKU MEMIKIRKANNYA, TAPI MASIH BELUM MENEMUKAN CARA PENYELESAIANNYA...

BELASAN LAKSA TENTARA MUSUH, MANA MUNGKIN KITA BISA MELAWAN MEREKA HANYA DENGAN BERMODAL KEKUATAN BERDUA?

RAKYAT SONG PULUHAN KALI LEBIH BANYAK DARI ORANG MONGOLIA, MENGAPA HARUS TAKUT PADA TENTARA MONGOL?
SUNGGUH SAYANG, BANYAK PEMBESAR NEGERI INI YANG PANDIR DAN BERNYALI KECIL. HANYA BISA MEMERAS DAN MENYENGSARAKAN RAKYAT!
BAGUS KALAU PASUKAN MONGOL TAK JADI MENYERANG. TAPI KALAU MEREKA SAMPAI MENYERANG, AKAN KITA BANTAI SEMUANYA!
KALAU BAHAYA MENGHADANG, KITA BISA MENGANDALKAN KUDA MERAH KECIL!

YONG-JIE, KAU SALAH!
KITA TELAH MEMPELAJARI KITAB GAK BU BOK, KENAPA TIDAK MAU MENIRU AJARANNYA "SETIA PADA NUSA BANGSA"?
WALAU KEMAMPUAN KITA TERBATAS, TAPI KITA HARUS BERUSAHA SEKUAT MUNGKIN UNTUK MEMBELA NEGARA.
WALAU HARUS MATI DI MEDAN LAGA, KITA TAK AKAN MEMPER-MALUKAN ORANG TUA YANG TELAH MERAWAT DAN GURU YANG TELAH MENDIDIK KITA.

AKU SUDAH MENDUGA HAL SEPERTI INI PASTI TERJADI. SUDAH-LAH!
BAIKLAH, HIDUP DAN MATI KITA AKAN SELALU BERSAMA!
YONG-JIE...
KAKAK CENG ...
KITA KEMBALI KE SIANGYANG UNTUK BERTARUNG SAMPAI TETES DARAH PENGHABISAN MELAWAN PASUKAN MONGOLIA!
KWEE CENG DAN OEY YONG JUSTRU MERASA TENTRAM SETELAH MEMBULATKAN TEKAD UNTUK BERJUANG BERSAMA. BAHAYA DAN KEMATIAN DI DEPAN MATA MEMBUAT PERASAAN CINTA MEREKA KIAN SUBUR.

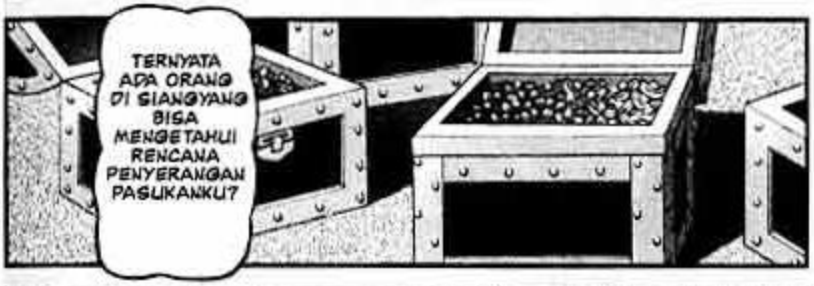

TAPI APALAH ARTINYA.

NEGERI SONG SELATAN SUDAH LEMAH. WALAU SUDAH TAHU, MEREKA TAK AKAN SANGGUP MELAWAN PASUKANKU!

SELURUH PASUKAN MAJU KE DEPAN, BERSIAP UNTUK MENYERANG SIANGYANG MALAM INI!

BAIK!

SIAPA YANG AKAN KUHADAPI DI SIANGYANG?

KOTA SIANGYANG, PUKUL 2 SUBUH

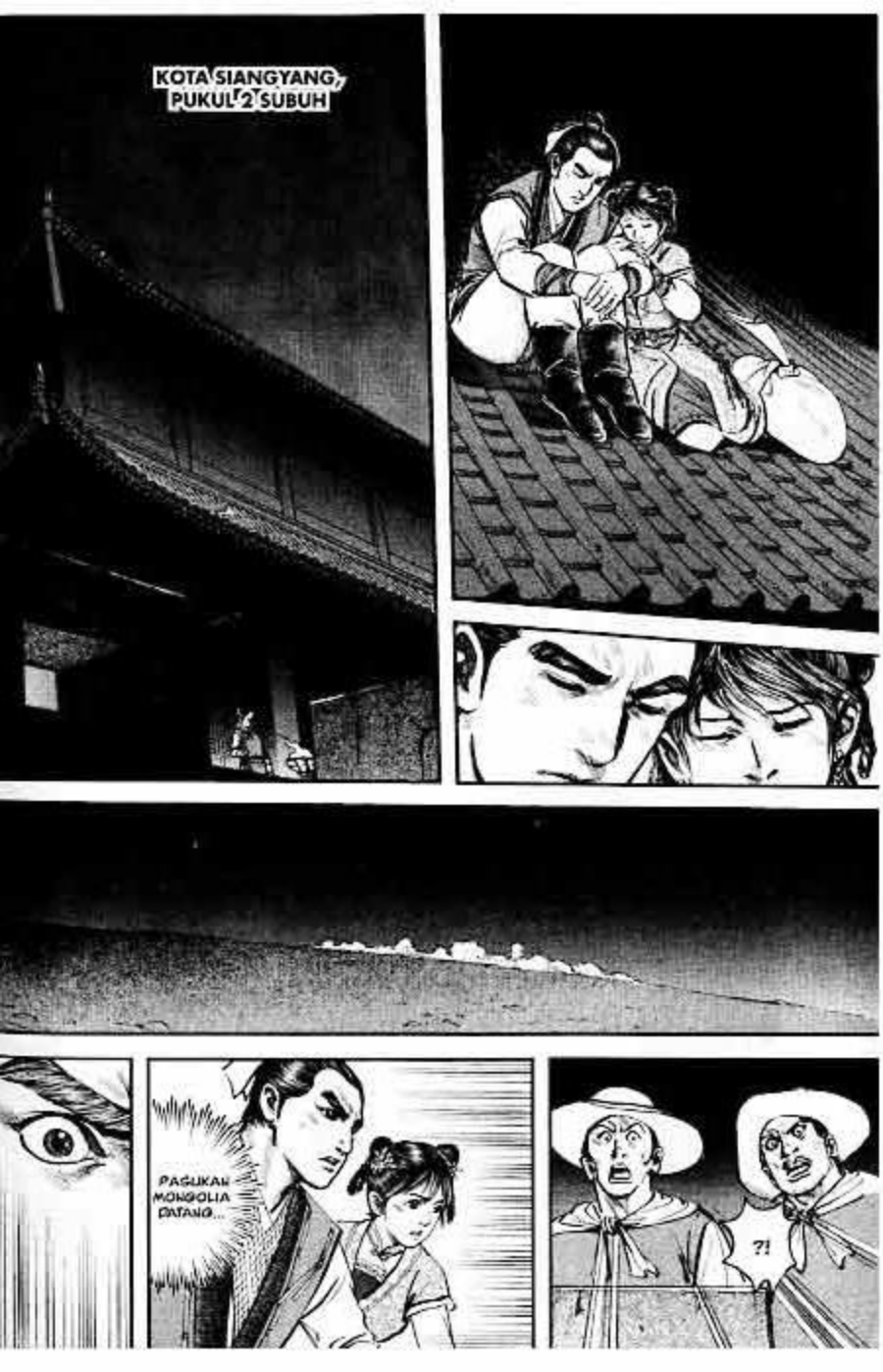

APA YANG TER-JADI?
KOMANDAN SAYAP KANAN
WIE HONG

TOLOOONG!

KENAPA BANYAK SEKALI PENGUNG-SI?

KAKAK CENG, YANG DATANG BUKAN PASUKAN MONGOLIA!

TIDAK! PASUKAN MONGOLIA PASTI AKAN SEGERA DATANG!
AH?

PASUKAN MONGOLIA DATANG, TOLONG!
PASUKAN MONGOLIA DATANG!

?!
APA ?!

INI TAKTIK ORANG MONGOLIA DALAM MENYERANG KOTA. SEBELUM MENYERANG, MEREKA SELALU MENYURUH SANDERA MAJU DI DEPAN UNTUK MENGACAUKAN KONSENTRASI PASUKAN MUSUH!
AKU LAMA IKUT DENGAN KHAN AGUNG, SUDAH TAHU SIASAT INI!

LIHATLAH NAGA API DI KEJAUHAN SANA...

ITULAH PASUKAN DEPAN ANGKATAN PERANG MONGOLIA!

BEGITU PASUKAN DEPAN TIBA, MEREKA AKAN MEMBANTAI HABIS PASUKAN LAWAN DAN RAKYAT JELATA!

PASUKAN MONGOLIA AKAN MEMBUNUH SIAPA PUN YANG ADA DI DEPAN MEREKA. CEPAT BUKA GERBANG KOTA!
TOLONG!

JENDRAL PELINDUNG KOTA:
ONG KIAN

ADA APA?

TUAN LU, PASUKAN MONGOLIA ME-NYERANG!

APA? PASUKAN MONGOLIA BENAR-BENAR MENYE-RANG?!

TUAN, APAKAH TAK LEBIH BAIK BUKA GERBANG DAN BIARKAN PENGUNGSI MASUK?

JANGAN, JANGAN! PASUKAN MONGOLIA PASTI AKAN MENYERANG SEGITU PARA PENGUNGSI MASUK...

KITA TAK BOLEH TERPANCING SIASAT MUSUH!

JENDRAL ONG, KAU ADALAH JENDRAL PENJAGA KOTA, POKOKNYA PENGUNGSI TAK BOLEH DIBIARKAN MASUK!

TAHAN SAJA GERBANG KOTA SUPAYA TAK DIJEBOL MEREKA! KAU PAHAM?

BAIK!

PASUKAN MONGOLIA DATANG, TOLONG!
TOLONG!

AKU ADA URUSAN!
KALIAN JAGA KOTA BAIK-BAIK!

TAK USAH MENANTANG MAUT, AKU BALIK KE RUMAH SAJA...

DIA TAMAK, JUGA TAKUT MATI!

JANGAN BERGE-ROMBOL DI DEPAN GERBANG, CEPAT PERGI!

PASUKAN MONGOLIA MEMBUNUH BANYAK ORANG!

CEPAT BUKA GERBANG KOTA!

TOLONG!

KALAU MEREKA TAK SEGERA DIBUBARKAN, BISA GAWAT KALAU PASUKAN MONGOL BENAR-BENAR DATANG!

LEBIH PENTING MENJAGA KOTA, BERSIAP UNTUK MEMANAH!

JANGAN! JENDRAL ONG. DI BAWAH BANYAK RAKYAT TAK BERDOSA, JANGAN DIPANAH...
KAU BERANI MEM-BANTAH PERIN-TAH?!
PENGA-WAL, SERET DIA!
PA-NAH!
TUNG-GU!
HAH?!

PRAJURIT SONG TAK BOLEH MEMBUNUH RAKYAT KECIL!
SIAPA YANG BERANI MENJA-TUHKAN GOLOKKU!

SEBENTAR LAGI PASUKAN MONGOLIA AKAN DATANG, JIKA KOTA SIANGYANG SAMPAI JATUH, MAKA SEMUANYA AKAN BINASA!
YANG MERASA DIRINYA PRIA SEJATI YANG BERNYALI, AYO IKUT AKU KELUAR MENGHADANG MUSUH, JANGAN SAMPAI RAKYAT JADI KORBAN!

ORANG NEKAD, LANCANG SEKALI KALI MENGACAU SEMANGAT TEMPUR PASUKAN-KU! BUNUH DIA!
KAKAK CENG, PASUKAN MONGOLIA SEGERA DATANG, KEADAAN RAKYAT LEBIH MENDESAK!
TURUN-LAH DAN TANGKAP PEJABAT BRENG-SEK ITU!
BAIK!

LEPAS-
KAN
JEN-
DRAL!

SEMUA-NYA MUN-DUR!

?!

?!
AKU PEJABAT KERA-JAAN...
MEMBAWA TITAH KAISAR!

AH...
KAKAK CENG, KABARKAN TITAH PALSU, PERINTAHKAN PASUKAN UNTUK KELUAR KOTA!
BAIK!
KAISAR BERSABDA: KEPALA KEAMANAN KOTA SIANGYANG, LU BUN TEK, TIDAK BERGUNA, HARUS DIPECAT DARI JABATAN.
RAKYAT DAN PRAJURIT SILAKAN IKUT AKU, KELUAR GERBANG UNTUK MENGHAJAR MUSUH!

...
...

BENAR! SUDAH SEHA-RUSNYA PRIA SEJATI MELIN-DUNGI NEGARA!
AYO KITA SEMUA KELUAR MENG-HADAPI MUSUH!

BENAR! LINDUNGI NEGARA, HADAPI MUSUH!

LIN-DUNGI NEGARA, HADAPI MUSUH!
LIN-DUNGI NEGARA, HADAPI MUSUH!
LIN-DUNGI NEGA-RA, HADAPI MUSUH!
LIN-DUNGI NEGARA! HADAPI MUSUH!

LU BUN TEK LEMAH DAN TAKUT MATI, PASUKAN PENGAMAN KOTA SIANGYANG SUDAH LAMA KEHILANGAN HORMAT PADANYA.

LINDUNGI NEGARA, HADAPI MUSUH!

LINDUNGI NEGARA, HADAPI MUSUH!

HA-DAPI MU-SUH!

LINDUNGI NEGARA, HADAPI MUSUH!

AYO!

MUSUH KUAT, DI DEPAN MATA SIAPA YANG SUDI MENDENGAR PERINTAH PEJABAT PENGECUT? MEREKA BERTERIAK MENGHIMPUN SEMANGAT UNTUK KELUAR GERBANG KOTA MENYONGSONG LAWAN.

KAKAK CEWG, SEMUA PENGUNGSI SUDAH MASUK KE DALAM KOTA!
BAIK!

SAAT-NYA KE-LUAR!
TENTARA MONGOLIA SANGAT KEJAM, KALAU KITA KALAH DALAM PERTARUNGAN INI, BUKAN HANYA SIANGYANG, SELURUH WILAYAH SONG AKAN BERUBAH JADI NERAKA DUNIA!

AKU PERNAH MENYAKSIKAN SENDIRI PEMANDANGAN MENYEDIHKAN DI MEDAN PERANG!

SEMUA ORANG YANG KALIAN SAYANGI TINGGAL DI TANAH INI, KALAU KALIAN MEMANG INGIN MENJAGA MEREKA...
KALIAN HARUS BERTARUNG SAMPAI TETES DARAH PENGHABISAN MELAWAN ORANG MONGOLIA!

BENAR, GUNUNG DAN SUNGAI NEGERI SONG TAK BOLEH JATUH KE TANGAN MONGOL!
KITA HARUS BERTA-RUNG MATI-MATIAN MELAWAN MEREKA!
BERTA-RUNG MATI-MATIAN!
BERTA-RUNG MATI-MATIAN!
AH!

KEDIAMAN PEMIMPIN KEAMANAN

NAMO AMI-TABHA...

BUDDHA... LINDUNGI KAMI SUPAYA TENTARA MONGOLIA TIDAK MENYER-BU...

PERTENTANGAN ANTAR SAUDARA

DARI SEKIAN PULUH RIBU PASUKAN SIANGYANG, CUMA SEDIKIT YANG BERANI MAJU MENYAMBUT MUSUH!

SEMUA GARA-GARA KEBOBROKAN PEMERINTAH SONG YANG SEM-BARANGAN MENGANGKAT PEJABAT...

LU BUN TEK BERNYALI KECIL DAN TAK BERGUNA, TAK BISA MEMIMPIN PASUKAN, TAPI MALAH MENGEMBAN TUGAS BERAT SEBAGAI KOMISARIS KEAMANAN DI PERBATASAN...

KAKAK CENG, KAU BERHASIL MEMBANG-KITKAN SEMANGAT PASUKAN SIANGYANG UNTUK MAJU MENGHADAPI LAWAN.

TAPI LIHATLAH, MEREKA KACAU BALAU DAN CUMA BERJUM-LAH 6-7 RIBU ORANG SAJA.

MANA BISA MELAWAN PASUKAN MONGOLIA YANG JUM-LAHNYA RATUSAN RIBU ORANG?

DALAM KITAB GAK BU BOK TERTULIS "DALAM KEADAAN GENTING GUNAKAN SIASAT YANG ANEH, SAAT PASUKAN DALAM BAHAYA BOLEH GUNAKAN TIPUAN."

SEPER-TINYA KITA HARUS AMBIL RESIKO DALAM PERTEM-PURAN INI.

SIAPA YANG MEMIMPIN PASUKAN INI?

HAMBA GUI HONG, KO-MANDAN PASUKAN SAYAP KIRI!

HAMBA LIONG BOK, KO-MANDAN PASUKAN SAYAP KANAN!

BAGUS! KOMANDAN GUI, PIMPIN 400 PRAJURIT KE BELAKANG GUNUNG DI TIMUR UNTUK MELAKUKAN SERANGAN MENDADAK.
BEGITU DENGAR ABA-ABA DARI MERIAM, SEGERA TERIAKKAN KOMANDO UNTUK MENGIBARKAN SEMUA UMBUL-UMBUL, TAPI TAK PERLU KELUAR UNTUK MENYERANG!

BAIK!

KOMANDAN LIONG, PIMPIN 3000 PRAJURIT UNTUK MEMASANG PERANGKAP DI BELAKANG GUNUNG BARAT. BEGITU DENGAR ABA-ABA DARI MERIAM, LAKUKAN HAL YANG SAMA. SURUH ANAK BUAHMU MENGANGKAT PANJI PERANG.
TAPI TAK PERLU MENYE-RANG!

BAIK!
BERANG-KAT!
SEBAR-KAN PERINTAH, BUKA KEEMPAT GERBANG KOTA!
RAKYAT HARUS SEMBUNYI DI DALAM RUMAH!
APA? BUKA KEEMPAT GERBANG?

SIAPA BERANI MEMBANTAH, AKAN DIPENGGAL!

SIAP!

KAKAK CENG, TAK USAH DISURUH, SEMUA PENGHUNI KOTA SUDAH SEMBUNYI KARENA KETAKUTAN!

TAPI MAKIN LAMA KAKAK CENG TERLIHAT BERWIBAWA SEPERTI SEORANG JENDRAL!

JANGAN MENGO-LOKKU, YONG-JIE.

SUNGGUH, KOK! KALAU KAU TAK PUNYA KHARISMA DAN MEMBERI KOMANDO DENGAN TEGAS, MANA MAU PARA KOMANDAN ITU MENGIKUTI PERINTAHMU!

PASU-KAN MONGO-LIA DA-TANG!

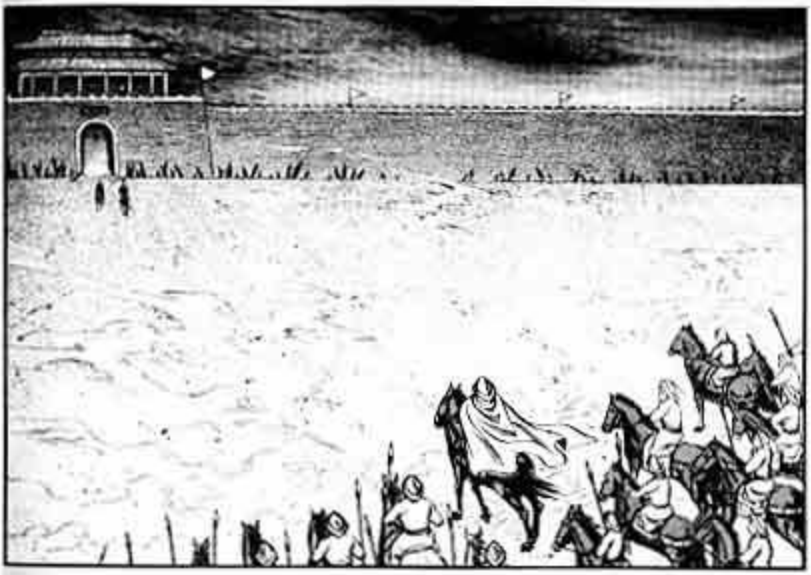

KENAPA GER-BANG SIANG-YANG TER-BUKA?

AH! KIM TO HU MA!

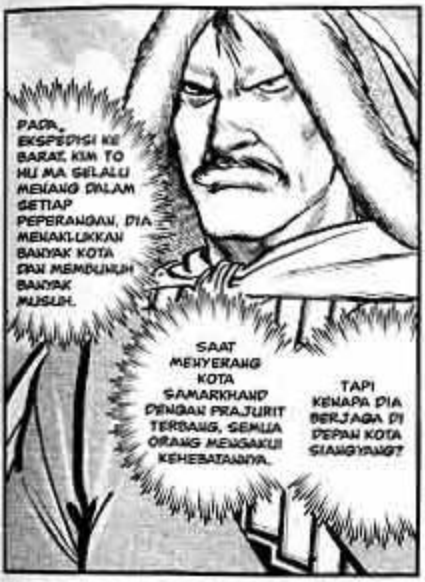
PAPA, EKSPEDISI KE BARAT, KIM TO HU MA SELALU MENANG DALAM SETIAP PEPERANGAN, DIA MENAKLUKKAN BANYAK KOTA DAN MEMBUNUH BANYAK MUSUH.
SAAT MENYERANG KOTA SAMARKHAND DENGAN PRAJURIT TERBANG, SEMUA ORANG MENGAKUI KEHEBATANNYA.
TAPI KENAPA DIA BERJAGA DI DEPAN KOTA SIANGYANG?

KOTA KOSONG MELOMPONG TAK ADA BAYANGAN SIAPA PUN, MUNGKINKAH JEBAKAN SUDAH MENUNGGU?

KIM TO HU MA, HAMBA MEMBERI HORMAT!

...

LEKAS LAPOR PADA PANGERAN KEEMPAT!
BAIK!

DI MANA KIM TO HU MA?
TULI?!

KWEE CENG SAUDA-RAKU, APA KABAR?

TULI SAUDA-RAKU, RUPANYA KAU YANG DATANG.

DULU SETIAP KALI BERTEMU, KWEE CENG DAN TULI SELALU BERPELUKAN DENGAN GEMBIRA. SEKARANG KUDA MEREKA TERPAUT OLEH JARAK 5 TOMBAK. MEREKA TETAP DI ATAS KUDA TANPA BERGEMING.

SAUDARA-KU, KAU MEMIMPIN PASUKAN UNTUK MENYERANG NEGERI SONG?

AKU MENGEMBAN PERINTAH AYAHKU, TAK BISA MEMBANTAH. HARAP KAU MEMAAF-KANKU!

PASUKAN MONGOLIA SANGAT BANYAK. KALAU AKU LANGSUNG MENYERANG, AKU PASTI MATI DI SINI!
BAIK! KALAU BEGITU, SILAKAN AMBIL NYAWAKU!
KOTA KOSONG MELOMPONG. KWEE CENG PASTI PUNYA RENCANA. DIA PANDAI MEMIMPIN PASUKAN, AKU BUKAN TANDINGAN-NYA...

APALAGI AKU DAN DIA SANGAT DEKAT BAGAI SAUDARA, MANA MUNGKIN AKU MERUSAK PERSAUDARA-AN INI?
SAATNYA MELAN-CARKAN SIASAT PERANG!
BUUUM!
KIBAR-KAN PANJI PERANG DAN MULAI BER-TERIAK!
BUNUH!
BU NUH!
SE-RANG!

!!
SE-RANG!
SE-RANG!
BU-NUH!
BU-NUH!
BU-NUH!
SE-RANG!

BUNUH!
SE-RANG!
CELAKA! KWEE CENG SUDAH ME-NYIAPKAN SERANGAN MENDADAK!
PA-SUKANKU TERKE-PUNG!
PASUKAN MUNDUR! MUNDUR!

FUUH ...
NYA-RIS SA-JA!

TULI PERNAH MENGIKUTI JENGHIS KHAN MELAKUKAN PENYERANGAN KE BARAT. DIA SUDAH RATUSAN KALI BERPERANG DAN KENAL HAMPIR SEMUA SIASAT PERANG.
MAKA MUNGKIN DIA MEMANDANG SEBELAH MATA PADA SERANGAN KECIL RIBUAN TENTARA INI?

DIA MUNDUR HANYA KARENA KAGUM PADA KAKAK CENG YANG PERNAH MEMIMPIN SERANGAN KE BARAT DENGAN SANGAT PIAWAI.
MELIHAT KEANEHAN SITUASI INI, IA KIRA KAKAK CENG PUNYA SIASAT BARU YANG HEBAT. JADI IA MERASA GENTAR DAN LANGSUNG MENARIK MUNDUR PASUKANNYA!

SELAMAT, KAKAK CENG! SIASATMU MENGOSONG-KAN KOTA MENJEBAK MUSUH TERNYATA BERHASIL!

TULI GAGAH BERANI. HARI INI DIA MUNDUR, TAPI BESOK DIA PASTI DATANG LAGI. SAAT ITU, BAGAIMANA CARAKU MENGHADAPINYA?

PASTI ADA CARANYA. TAPI AKU KHAWATIR KAU TAK AKAN TEGA MELAKUKANNYA KARENA ALASAN PERSAUDARAAN.

KAU INGIN AKU MEMBUNUHNYA?!

DIA PUTRA KESAYANGAN KHAN AGUNG. NILAINYA TAK TERKIRA. TAK SAMA DENGAN KOMANDAN LAIN. KALAU PANGERAN KEEMPAT MATI, PASUKAN MONGOL PASTI MUNDUR!

HARUSKAH AKU MEMBUNUH TULI?

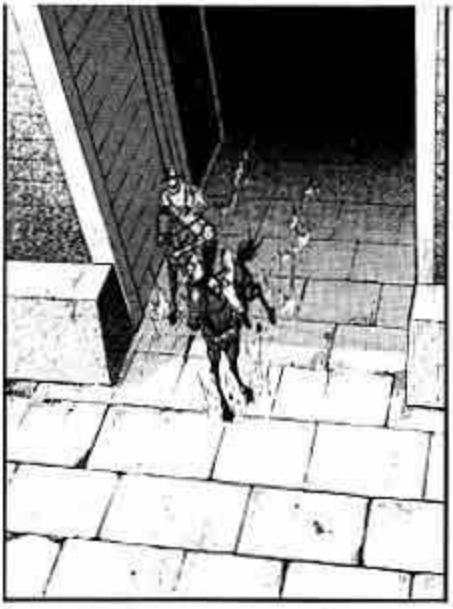

PA-
SUKAN
MONGO-
LIA
MUNDUR!

PA
SUKAN
MONGO-
LIA
MUNDUR!

BA-
GUS
SE-
KALI!

MING-GIR! BERI JALAN UNTUK TUAN LU!

TUAN LU. MEREKA INI ORANG-NYA.

HAH?

AKU DENGAR DARI ANAK BUAHKU, KALIAN BERHASIL MENAKUT-NAKUTI PASUKAN MONGOL SAMPAI MUNDUR. KOTA SIANGYANG KEMBALI TENANG DAN AMAN...
KALIAN BERDUA BENAR-BENAR PENYELA-MATKU...
AH, BUKAN! KALIAN DEWA PE-NYELAMAT BAGI SELURUH RAKYAT KOTA SIANG-YANG!

KAKAK CENG, SEBELUMNYA DIA MENGANGGAP KITA SEBAGAI PEMBUNUH.
SEKARANG KITA BERHASIL MENGGERTAK MUNDUR PASUKAN MONGOL, DIA MALAH MEMBERI HORMAT.
WAJAH DAN SIKAPNYA ITU BENAR-BENAR MEMBUATKU MUAK!

TUAN LU, PASUKAN MONGOLIA HANYA MUNDUR UNTUK SEMENTARA WAKTU.
KURASA BESOK MEREKA AKAN DATANG LAGI!
APA?!
MEREKA AKAN DATANG LAGI?!

KAU HARUS MELINDUNGI SEMUA PRAJURIT DAN RAKYAT DI KOTA INI.
JAGA DIRIMU BAIK-BAIK!
KAMI MASIH ADA URUSAN PENTING, PAMIT DULU!
AYO KITA BERANGKAT, YONG-JIE!

BESOK PASUKAN MO-NGOLIA DATANG LAGI!
CEPAT KEMBALI KE KE-DIAMAN!
KALAU PASUKAN MONGOLIA DATANG LAGI, SATU-SATUNYA CARA UNTUK TETAP HIDUP ADALAH MENINGGALKAN KOTA DAN KABUR KE SELATAN...
MALAM INI AKU AKAN BERANG-KAT...
YONG-JIE... GEJAK TADI AKU SUDAH BERPIKIR, TAPI MASIH TAK BISA MENGAMBIL KEPUTUSAN. MENURUTMU, APA YANG HARUS KULAKUKAN?
MA-SALAH INI ME-MANG PELIK!

SEJAK KECIL, AKU SUDAH MENGANGKAT SAUDARA DENGAN TULI. MANA TEGA AKU MEMBUNUHNYA...

KEDUA TUAN INILAH YANG TELAH MENYELAMATKAN KITA!

KAKAK CENG, MEREKA PENGUNGSI YANG TIBA HARI INI.

TUAN PENOLONG, TERIMALAH HORMAT KAMI!

CEPAT BER-DIRI!

KAMI DENGAR DARI PARA PRAJURIT, KALAU SAJA ANDA BERDUA TAK MAJU DAN MENYURUH MEREKA MEMBUKA GERBANG KOTA...
KAMI PASTI SUDAH DIBUNUH TENTARA MONGOLIA!

KAMI TAK DAPAT MEMBALAS BUDI BAIK ANDA BERDUA, HANYA BISA MENG-INGATNYA DI DALAM HATI!

BESOK PADA SAAT YANG SAMA, PASUKAN MONGOLIA AKAN MENYERANG DARI TIMUR. KALI TAKUT, TAK SEORANG PUN WARGA SIANGYANG AKAN LOLOS DARI PEMBANTAIAN...

PEMANDANGAN MENGERIKAN DI SAMARKHAND MASIH TERBAYANG DI MATAKU...

AKU TAK BOLEH BIARKAN BENCANA SEPERTI ITU TERJADI LAGI!
BENAR! PRIA SEJATI HARUS MENDAHULUKAN SIFAT "KESETIAAN PADA NEGARA"!
YONG-JIE, PAHLAWAN-PAHLAWAN DI MASA LALU SANGGUP MEMBUNUH SANAK SAUDARA DEMI KESETIAAN PADA NEGARA. HARI INI AKU TAK BOLEH MEMENTINGKAN PERASAANKU PADA SAUDARA ANGKAT LAGI!

KITA KELUAR KOTA!

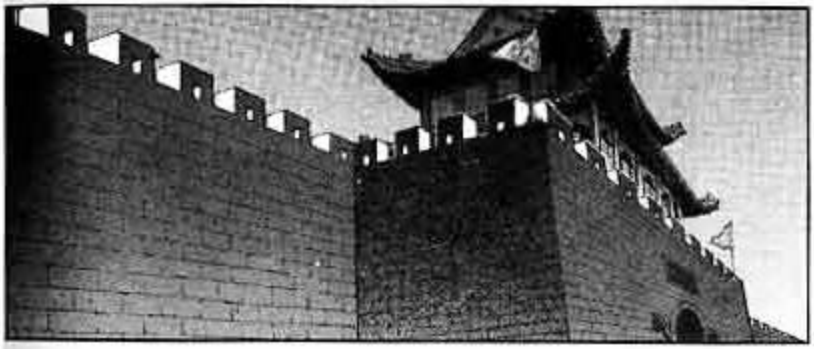

SEMANGAT JUANG PRAJURIT MASIH TETAP TINGGI!

SEMUA BERKAT KEDUA ORANG MUDA ITU!

SAUDARA GUI, APAKAH MENURUTMU PASUKAN MONGOLIA AKAN DATANG LAGI?
HANYA LANGIT YANG TAHU...
SUNGGUH MEMALUKAN... KALAU BUKAN KARENA KEDUA PENDEKAR ITU, KOTA SIANGYANG PASTI HANCUR DITERPA BENCANA!
MEREKA BENAR-BENAR PENDEKAR MUDA YANG HEBAT!
MEREKA TAK SEGAN MELAWAN PERINTAH PEJABAT, MATI-MATIAN MEMBANGKITKAN SEMANGAT PASUKAN UNTUK KELUAR KOTA DAN MELAWAN MUSUH.
KEGAGAHAN DAN KEGIGIHAN MEMBELA NEGARA SEPERTI INI, SUNGGUH PATUT DIHORMATI!

BENAR! MEREKA HANYALAH RAKYAT BIASA, TAPI TETAP MAJU WALAU HARUS MENANTANG MAUT!

KITA PRAJURIT, KENAPA HARUS KALAH DARI MEREKA?

PEPATAH SERING MENGA-TAKAN: DALAM KEADAAN KACAU AKAN MUNCUL SEORANG PAHLAWAN.

SIAPA TAHU, PEMUDA YANG MEMBERI KOMANDO PERANG ITU KELAK AKAN JADI PAHLAWAN BESAR SEPERTI JENDRAL GAK HUI!

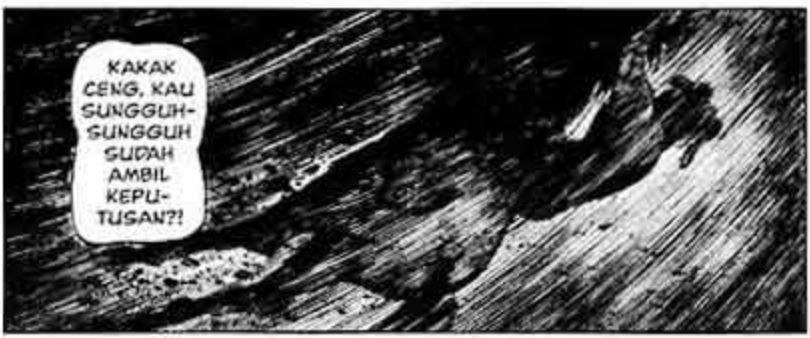
KAKAK CENG, KAU SUNGGUH-SUNGGUH SUDAH AMBIL KEPU-TUSAN?!

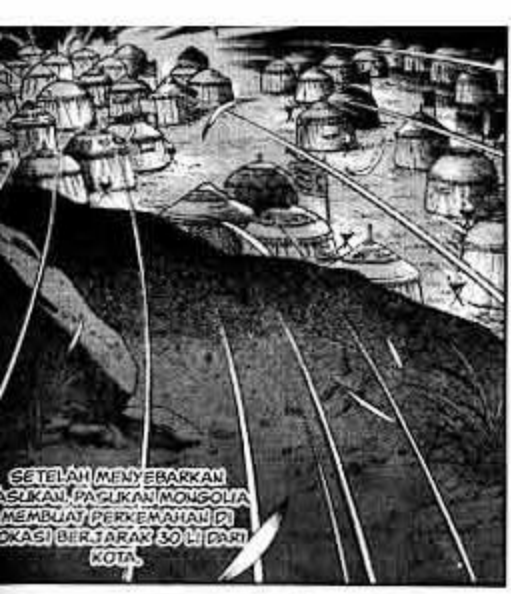
SETELAH MENYEBARKAN
SUKAN, PASUKAN MONGOLIA
MEMBUAT PERKEMAHAN DI
OKASI BERJARAK 30 LI DARI
KOTA.

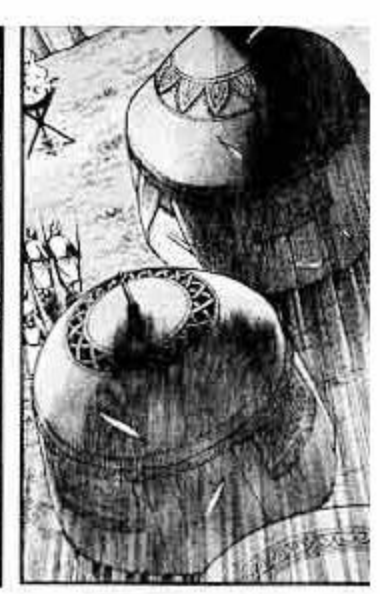

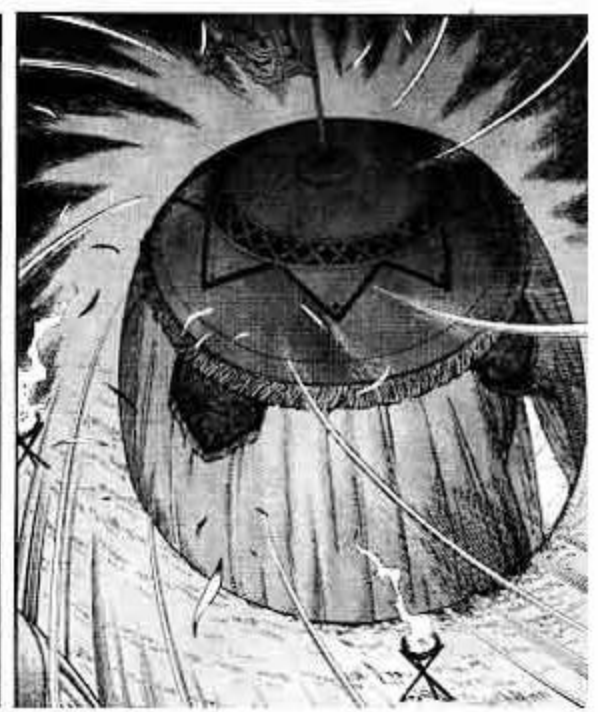

KWEE CENG, SAUDARAKU...

!!

MENGAPA KAU MEMBUAT SUSAH DIRIKU...?

HAMPIR SAJA! TERNYATA TULI HANYA SEDANG BICARA PADA DIRINYA SENDIRI...

RUPANYA MASALAH INI JUGA MEMBUAT HATINYA GUNDAH...

ARTINYA SALING MENGANGGAP SAUDARA SETELAH KITA DAN AKU SALING BERTUKAR HADIAH.
MENG-IKAT "ANDA"?

ARTINYA SEHIDUP DAN SEMATI MENJADI SEORANG "ANDA", SAUDARA YANG TERIKAT PERTALIAN DARAH DAN DAGING!
MENGIKAT "ANDA" ARTINYA MENJADI SAUDARA ANGKAT...
SETELAH KAU DAN AKU SALING BERTUKAR HADIAH...
MAKA SEUMUR HIDUP AKAN MENJADI SAUDARA ANGKAT YANG TERIKAT PERTALIAN DARAH DAN DAGING!
OH...
KITA PERNAH BERSUMPAH, SALING IKAT PERSAUDARAN UNTUK SEHIDUP DAN SEMATI MENJADI "ANDA" YANG BAIK!

SEORANG ANDA (SAUDARA ANGKAT) YANG TERIKAT PERTALIAN DARAH DAN DAGING...
UNTUK SEHIDUP DAN SEMATI!

KAKAK CENG, CEPATLAH BERTINDAK. LELAKI HARUS BERANI BERTINDAK TEGAS, KERAGUAN HANYA AKAN MERUGI-KANMU!

APA PRAJURIT DATANG MELA-PORKAN URUSAN MILITER!
AKU AKAN BERTINDAK SETELAH PRAJURIT ITU PERGI!
PANGERAN KEEMPAT, KHAN AGUNG MEMBERI TITAH!
APA KATA KHAN AGUNG?
KHAN AGUNG BERPESAN, KARENA KONDISI PENYAKITNYA SEMAKIN PARAH BEBERAPA HARI INI, BELIAU MEMERINTAHKAN PANGERAN KEEMPAT UNTUK PULANG DAN MENEMUINYA!

?!

KHAN AGUNG SAKIT KERAS!

SELAIN ITU KHAN AGUNG JUGA MERINDUKAN KIM TO HU MA, KALAU PANGERAN TAHU DI MANA DIA BERADA...
DIMINTA UNTUK MENGUNDANGNYA PULANG KE UTARA, SEMUA KESALAHANNYA TELAH DIAMPUNI!

KHAN AGUNG...

SAUDARAKU TUA, AKU AKAN IKUT BERSAMAMU KE UTARA!

HAH?!

BAIK, KWEE CENG SAUDA-RAKU!

.....
.....

YONG-JIE, KAU DAN AKU HARUS PULANG DAN PERGI BERSAMA!

ESOK PAGINYA, TULI MENARIK PASUKANNYA UNTUK PULANG KE MONGOL.

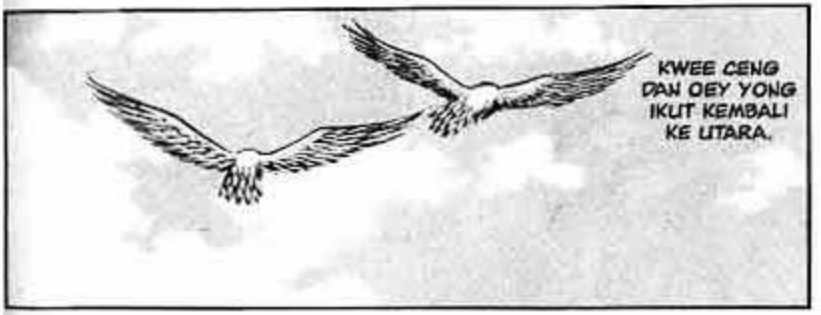

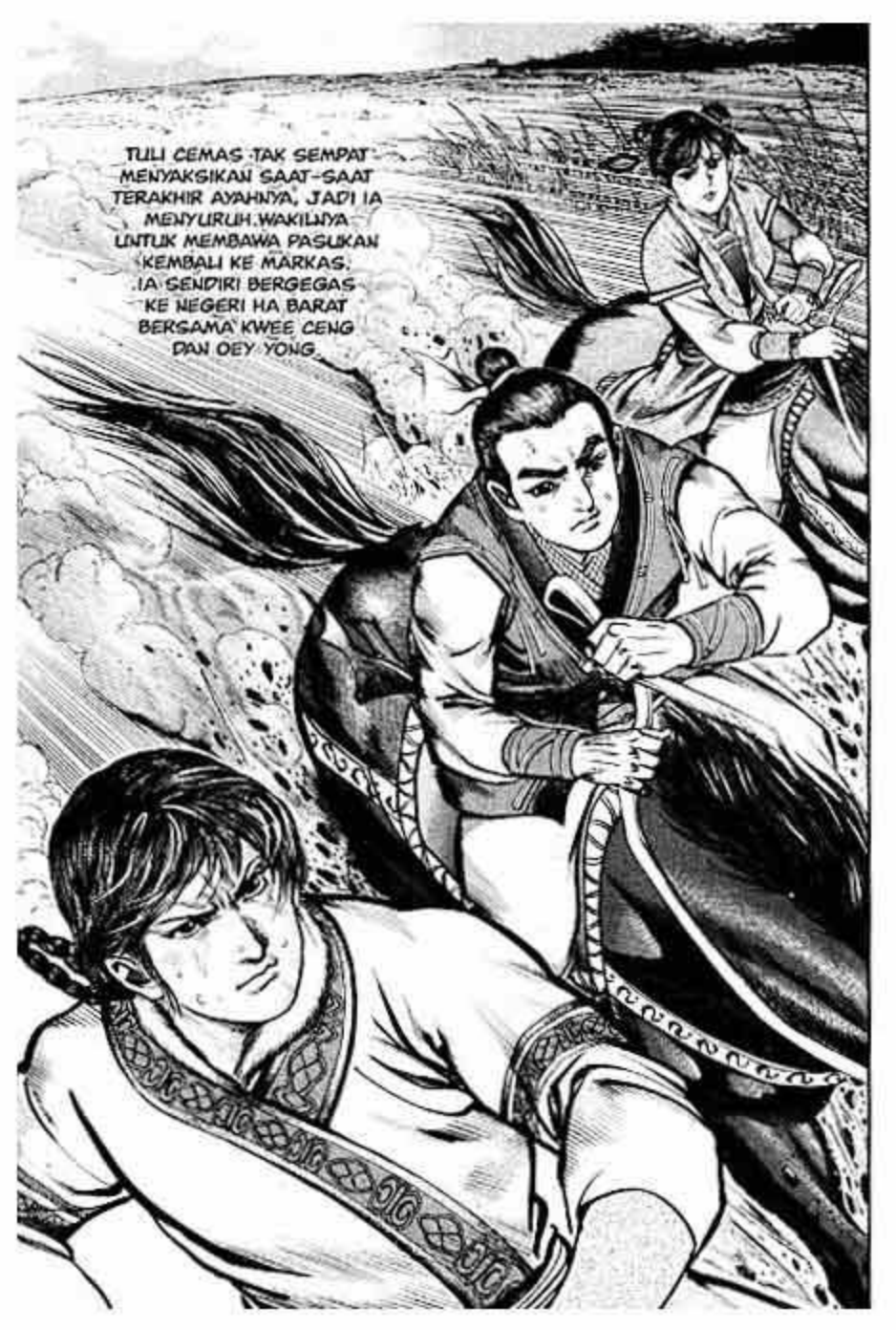
TULI CEMAS TAK SEMPAT MENYAKSIKAN SAAT-SAAT TERAKHIR AYAHNYA, JADI IA MENYURUH WAKILNYA UNTUK MEMBAWA PASUKAN KEMBALI KE MARKAS. IA SENDIRI BERGEGAS KE NEGERI HA BARAT BERSAMA KWEE CENG DAN OEY YONG

SIAPAKAH SANG PAHLAWAN?

WI-LA-YAH HA BA-RAT
KHAN AGUNG, KAU TAK BOLEH TURUN DARI DIPAN...
TIDAK! HARI INI AKU MERASA SEGAR.
AKU INGIN JALAN-JALAN KELUAR!

KHAN A-GUNG!

KHAN A-GUNG!
HEM ...
PA-NGERAN KEEMPAT PULANG!
AYAHANDA KHAN, SYUKURLAH KAU BAIK-BAIK SAJA!

KAU SUDAH PULANG ...

KWEE CENG JUGA PULANG!

TERNYATA JENGHIS KHAN MEMANG SAKIT!

LAGI-LAGI BOCAH INI!
MENATAP JENGHIS KHAN, KWEE CENG TERINGAT AKAN JASA GANO PEMIMPIN DALAM MEMBESARKANNYA, JUGA DENDAM KARENA TELAH MEMBUNUH IBUNYA DAN PEMANDANGAN MENGENASKAN DI SAMARKHAND. CINTA DAN BENCI BERBAUR JADI SATU, MEMBUATNYA KEHILANGAN KATA-KATA!

AH-CENG!

WAJAH KHAN AGUNG SANGAT CEKUNG. SEPERTINYA SAKITNYA CUKUP PARAH...
KURASA WAKTUNYA TAK AKAN LAMA LAGI...
KEBENCIAN DI HATI KWEE CENG PERLAHAN BERKURANG, MELIHAT JENGHIS KHAN YANG SEDANG MENANTI AJAL

KHAN AGUNG!

BANGKIT-LAH. SETIAP HARI AKU MERINDU-KAN KALIAN!

BA-GUS!

BA-GUS SE-KALI!

AH... SAAT ITU AKU DAN JAMUKHA SALING ANGKAT SAUDARA...
SIAPA SANGKA PADA AKHIRNYA AKU YANG HARUS MEM-BUNUH-NYA...

DIA MATI DI TANGAN-KU, DEMI MERAIH TUJUAN JADI KHAN AGUNG DI DUNIA INI...
TAPI... ENTAH BAGAI-MANA SETELAH BEBERAPA HARI LAGI?
BUKANKAH AKU DAN DIA AKHIRNYA SAMA-SAMA PULANG KE AKHIRAT?
PADA AKHIRNYA APALAH BEDANYA SIAPA BERHASIL SIAPA GAGAL?

KALIAN BERDUA HARUS SELALU BER-HUBUNGAN BAIK, JANGAN SAMPAI SALING MEMBUNUH!

SAUDARAKU JAMUKHA SUDAH MATI, PERSOALAN KUANGGAP SELESAI. TAPI SETIAP KALI TERINGAT DIA, MATAKU SULIT KUPEJAMKAN.

KAMI NYARIS BERTARUNG SAMPAI MATI DI DEPAN GERBANG SIANGYANG. SUNGGUH MEMALUKAN!

KHAN AGUNG, UTUSAN KIM MOHON MENGHADAP!

NEGERI KIM TAK SUDI TAKLUK, UNTUK APA MENGIRIM UTUSAN UNTUK MENEMUIKU?

NEGERI KAMI YANG RENDAH SADAR TELAH BERLAKU KURANG AJAR PADA KHAN AGUNG. HAMBA DIUTUS UNTUK MENGHATURKAN SERIBU BUTIR MUTIARA AGAR KHAN AGUNG TAK GUSAR DAN SUDI MEMBERI AMPUN.

SERIBU MUTIARA INI ADALAH PUSAKA NEGARA. HAMBA MOHON SUDILAH KIRANYA KHAN YANG AGUNG MENERIMANYA.

MUTIARA-MUTIARA INI UKURANNYA SEBESAR LINGKARAN JARI TELUNJUK. SEBUTIR SAJA SUDAH SANGAT MAHAL APALAGI SERIBU BUTIR?
WALAU DI PULAU PERSIK BANYAK HARTA MESTIKA, TETAPI TAK ADA YANG BISA MENYAINGI NILAI MUTIARA INI!!

SIMPANLAH!
BAIK!

KHAN AGUNG BERSEDIA BERDAMAI, HAMBA MENGHATURKAN BANYAK TERIMA KASIH ATAS BUDI BAIK INI!

SIAPA BILANG AKU MAU BERDAMAI?
AKU AKAN MENGGERAKKAN ANGKATAN PERANGKU UNTUK MENGHAJAR ANJING-ANJING KIM! TANGKAP DIA!

AH?!

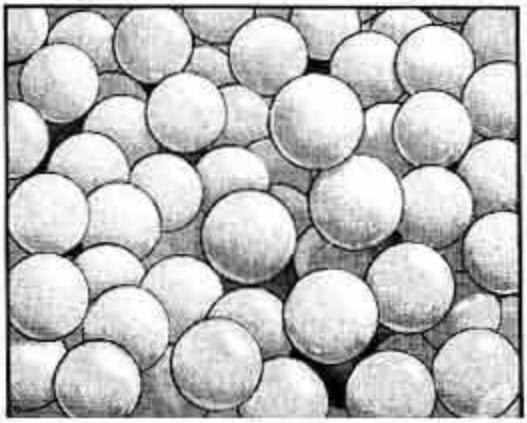

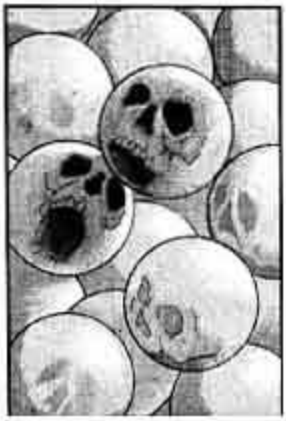

SERIBU BUTIR MUTIARA DI TANGAN TAK AKAN BISA MEMBUATKU HIDUP SEHARI LEBIH LAMA!

PRAAAK

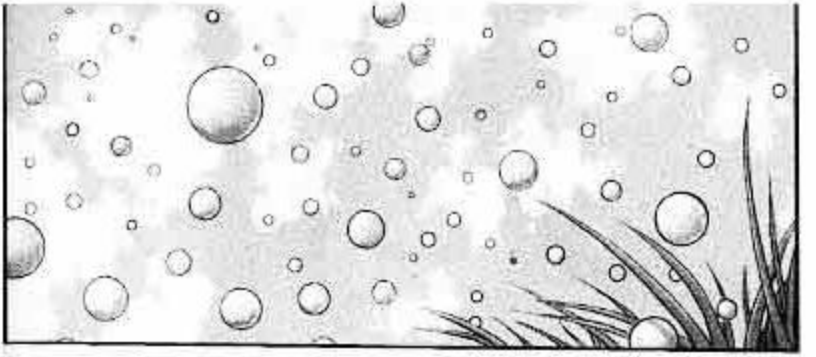

UHUK
UHUK!

AYAH-ANDA KHAN, KAU TERLALU LELAH.
LEBIH BAIK IS-TIRAHAT DI KEMAH KENCANA GAJA...

TIDAK!

HARI INI AKU SANGAT GEMBIRA!

AH-CENG, TEMANI AKU JALAN-JALAN KE LUAR!

BAIK.

AYAH-ANDA KHAN...

SIAP-KAN KUDA!

YONG-JIE, TUNGGU AKU DI SINI!
IYA.

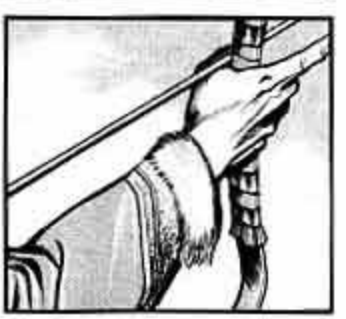

LIHAT PANAHKU!
KHAN AGUNG, JANGAN DIPANAH! ITU SEPASANG RAJAWALI MILIKKU!
SHUUT
AAAH...

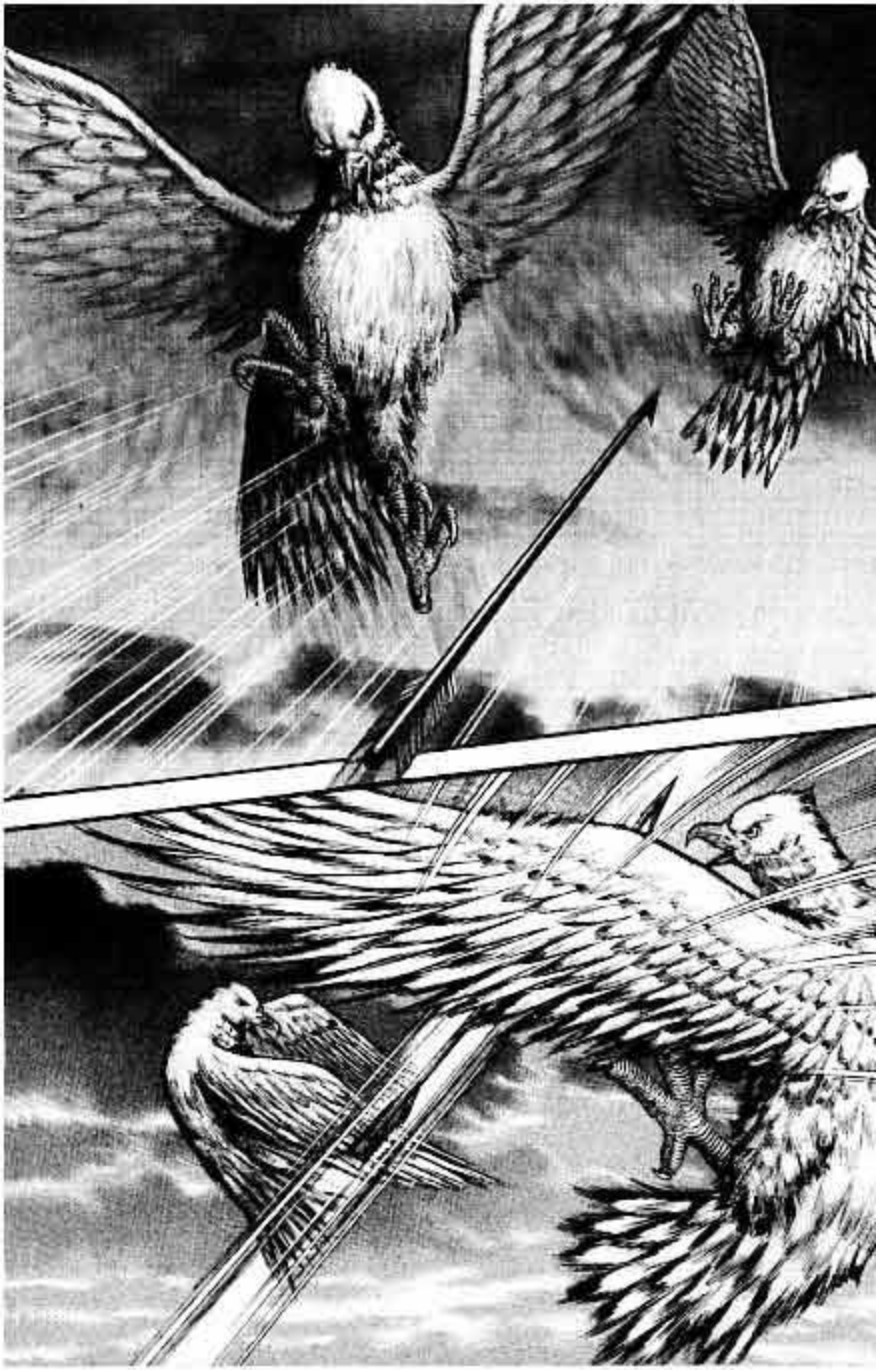

PRAK

AH!

BINATANG! SUDAH BOSAN HIDUP?
SELAMA BERPULUH TAHUN, BARU SEKALI INI AKU GAGAL MEMANAH RAJAWALI...

SEPERTI-NYA HARI KEMATIAN-KU MEMANG SUDAH TIBA!
... ...

KHAN A-GUNG!

AH-CENG, NEGARA BESAR YANG KUBANGUN INI TAK AKAN ADA TANDINGANNYA SELAMA BERZAMAN-ZAMAN.
DARI TENGAH NEGERI INI SAMPAI KE YANG PALING UJUNG TIMUR, SELATAN, BARAT DAN UTARA, BUTUH WAKTU SETAHUN UNTUK MENJE-LAJAHINYA.
COBA KAU SEBUTKAN, SIAPA PENDEKAR DARI DULU SAMPAI SEKARANG YANG BISA MELAWANKU?
... ...

DALAM HAL KEGAGAHAN, SEJAK DULU HINGGA SEKARANG, MEMANG TAK ADA ORANG YANG DAPAT MENANDINGI KHAN.

TAPI KARENA KEBENGISAN KHAN, SUDAH TAK TERHITUNG LAGI BERAPA BANYAK TULANG YANG BERTUMPUK. BERAPA BANYAK AIR MATA ANAK YATIM DAN JANDA YANG TELAH MENGALIR...

HUH!

APA KATAMU?!

... ...

SETELAH HARI INI BELUM TENTU ADA KESEMPATAN BISA BERTEMU KHAN AGUNG LAGI.
WALAU AKAN MEMBUATNYA MARAH, AKU HARUS MENGUTARAKAN ISI HATIKU!

KHAN YANG AGUNG, KAU TELAH MEMBESARKAN DAN MENDIDIKKU, TAPI KAU JUGA TELAH MEMAKSA IBUKU BUNUH DIRI. BUDI DAN DENDAM INI TAK USAH DIBICARAKAN LAGI.
SEKARANG AKU INGIN MENGA-JUKAN SATU PER-TANYAAN SAJA.

SETELAH SESEORANG MATI, BERAPA LUAS TANAH YANG DIPERLUKAN UNTUK MENGUBUR-KANNYA?
...
...
KURANG LEBIH SELUAS INI.
BENAR. SELAMA INI KAU TELAH MEMBUNUH BANYAK ORANG, MENUMPAHKAN BEGITU BANYAK DARAH, MENJAJAH BEGITU BANYAK NEGARA...
PADA AKHIRNYA, APA GUNANYA SEMUA ITU?

...
...
DARI DULU HINGGA SEKARANG YANG DIANGGAP SEBAGAI PAHLAWAN ADALAH ORANG YANG TELAH MEMBUAT RAKYAT BAHAGIA DAN YANG MENCINTAI RAKYATNYA!

MENURUTKU, ORANG YANG TELAH MEMBUNUH BANYAK ORANG BELUM TENTU PANTAS DISEBUT SEBAGAI "ENGHIONG"!
(ENGHIONG=PAHLAWAN)

APAKAH SEUMUR HIDUP, AKU TAK PERNAH MELAKUKAN PERBUATAN BAIK?
TENTU SAJA PERNAH, BAHKAN BANYAK SEKALI.
TAPI SELAMA PENYERANGAN KE SELATAN DAN UTARA, KHAN TELAH MENUMPUK MAYAT SAMPAI SETINGGI GUNUNG. APA ITU DOSA ATAU JASA, SULIT UNTUK DIBILANG.
...
...
JENGHIS KHAN SELALU BANGGA PADA DIRINYA. TAPI KINI IA TAK BISA BERKELIT DARI PENEGASAN KWEE CENG.

DIAM-DIAM IA TERKESIAP SAAT MENGENANG KEMBALI PERBUATANNYA DI MASA SILAM.

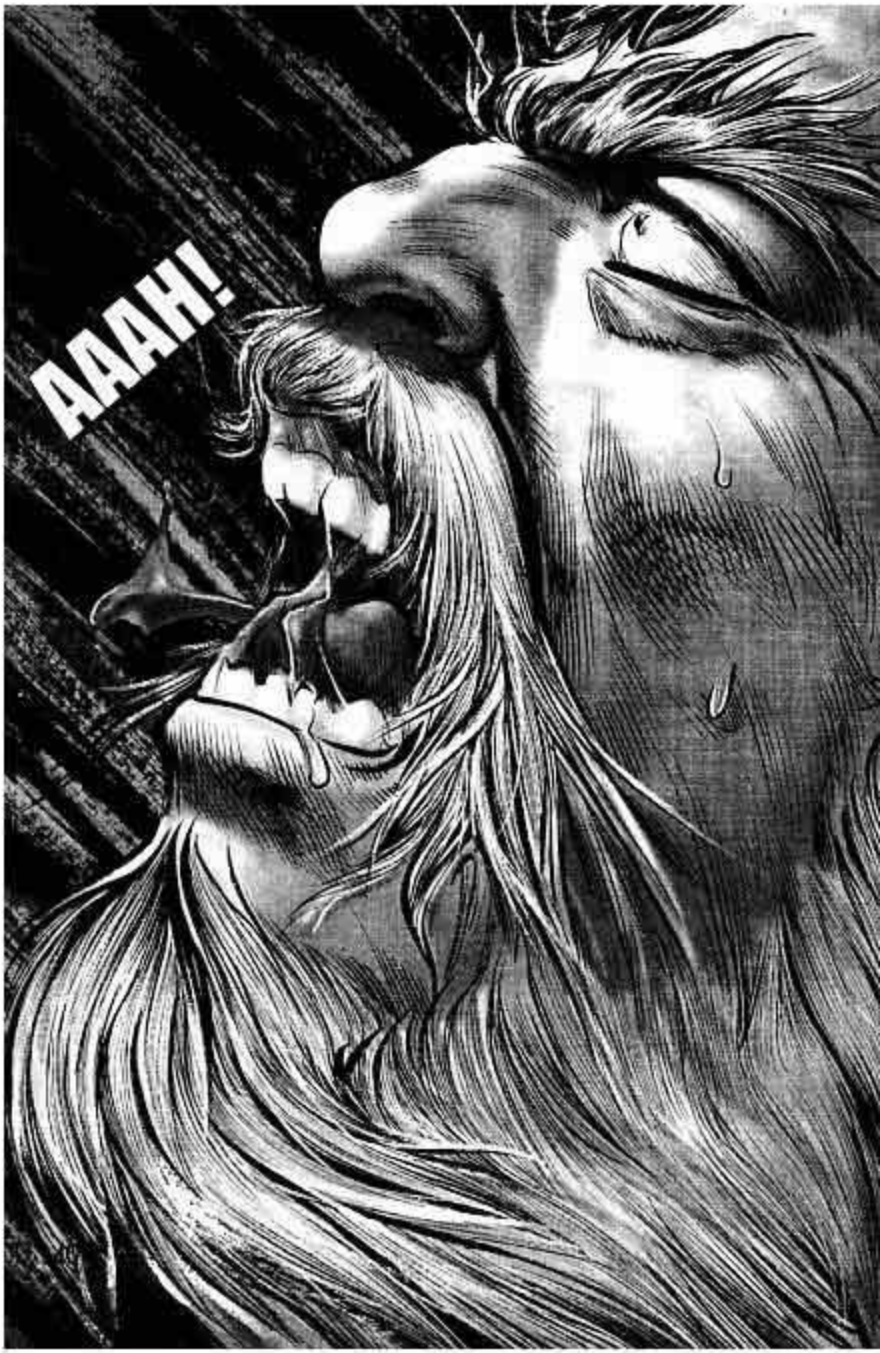
AAAH!

KHAN AGUNG!
ORANG DI SEKELILINGKU TAK ADA YANG BERNYALI BESAR SEPERTI KAU, BERANI BICARA JUJUR PADAKU.
KHAN AGUNG, PULANG DAN ISTIRAHATLAH. MAAFKAN UCAPANKU YANG LANCANG TADI.
SELAMA MALANG MELINTANG DI DUNIA, SUDAH TAK TERHITUNG LAGI BERAPA BANYAK NEGERI YANG KUMUSNAHKAN. TAPI DI MATAMU AKU BUKANLAH SEORANG PAHLAWAN?
AIH... BETUL-BETUL UCAPAN LUGU SEORANG BOCAH...

...
TAP...
TAP...

MALAM ITU
AH...

...
...

...
...

AYAHANDA KHAN, KALI INGIN BICARA APA?

... ...

...
ENGHIONG...
PAHLAWAN...

AAAH!

BRUK

AYAHANDA KHAN!
AYAHANDA KHAN!
AYAHANDA KHAN!

JENGHIS KHAN YANG GAGAH BAGAI KUDA LIAR, AKHIRNYA MENINGGAL KARENA SAKIT PADA TANGGAL 12 BULAN 7 TARIKH KUNO DI HA BARAT.

SERIGALA LANGIT PADANG PASIR AKHIRNYA DIMAKAMKAN DI TANAH KUNING PADANG PASIR.

SETELAH MENGIKUTI PEMAKAMAN KHAN AGUNG, KWEE CENG DAN OEY YONG BERPAMITAN DENGAN TULI UNTUK PULANG KE SELATAN.

KALI INI BERPISAH DENGAN TULI, KURASA TAK AKAN BISA BERTEMU LAGI...

KAKAK CENG, AYO KITA PERGI!

HM!

HUH!

ADA APA, KAKAK CENG?

YONG-JIE, SEPANJANG PERJALANAN KITA KEMBALI KE SELATAN ...

KULIHAT BEGITU BANYAK TULANG BERSERAKAN.

RAKYAT YANG TAK BERDOSA MENJADI KORBAN PEPERANGAN INI.

API PEPERANGAN HANYA BISA MENGHANGUSKAN JIWA HINGGA JADI DEBU ...

JIKA TAHU PERANG HANYA MERUGIKAN, MENGAPA ORANG TERUS MENERUS MENYULUT PEPERANGAN ...?

YONG-JIE, KITA TELAH MELALUI BERBAGAI GELOMBANG, TETAP BISA BERSAMA SAMPAI AKHIR. TAK AKAN ADA PENYESALAN LAGI DALAM HIDUP KITA!

TAPI KAPANKAH KEGETIRAN HIDUP MANUSIA AKAN BERAKHIR?

KAPANKAH DUNIA AKAN KEMBALI DAMAI?

API PEPERANGAN MASIH MENYISAKAN BARA. KEMISKINAN MEMBAKAR RATUSAN KELUARGA, TAK ADA SATU ORANG PUN YANG LUPUT. REMBULAN REDUP MEMBUAT MALAM MAKIN TERASA DINGIN!

Penutup

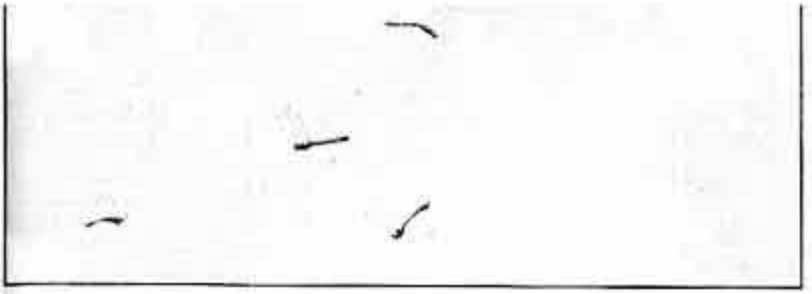

BOK LIAM CU

KAMI PASTI BISA TIBA DI GU-KEE CUN SEBELUM HARI GELAP.
LEBIH BAIK ISTIRA-HAT DULU SEBEN-TAR.

NAK, KAKEK DAN NENEKMU DIMAKAMKAN DI GU-KEE CUN. KITA AKAN BERJIARAH KE MAKAMNYA.
ARWAH MEREKA DI ALAM BAKA PASTI SENANG MELIHAT-MU...

SALAH SATU DARI 4 TETUA KAYFANG: TETUA PHENG
HAHAHA... TAK KUSANGKA ADA GADIS SECANTIK INI DI PINGGIR JALAN, SUNGGUH REJEKI YANG JATUH DARI LANGIT!
SEPERTINYA NASIB BURUKKU SUDAH PERGI!

KENAPA DIAM SAJA, NONA?
LEBIH BAIK KAU BERSE-NANG-SENANG DENGAN-KU!

BRENG-SEK, APA MAU-MU?
HAHAHA! MASA KAU TAK TAHU APA MAUKU!
KU-KANG AJAR!
KUNGFU-MU BOLEH JUGA, TAPI SAYANG ...
TUKK
TETUA PHENG ADALAH SALAH SATU DARI 4 TETUA KAYPANG. DI DALAM KAYPANG, SELAIN ANG CIT KONG, HANYA LAUW YU KAK YANG BISA MENANDINGINYA. BOK LIAM CU MANA SANGGUP MELAWANNYA.

HAHAHA! TETUA KAYPANG BERMINAT PADAMU, ADALAH KEBERUN-TUNGAN BAGIMU!
JANGAN TAKUT, AKU TAK AKAN KASAR...
TO-LONG!
OEK, OEK!
OEK!
A-NAK-KU...
KALAU KAU TERIAK LAGI, AKAN KUBUNUH ANAKMU!

TANGAN! JA... TANGAN!
CIH, LAGI-LAGI SEPASANG RAJAWALI INI!

TEMPO HARI KALIAN TAK MATI KUPANAH, KULIT KEPALAKU MALAH KALIAN CAKAR DI PANTAI NAGA HIJAU...
APA PUN YANG TERJADI, HARI INI KALIAN HARUS KUBUNUH!
BAGUS, TERNYATA KAU YANG TELAH MEMANAH BURUNG INI!

GIAPA ITU?
MARGA PHENG! COBA LIHAT SIAPA KAMI!
AKAK KWEE N ADIK OEY...
KWEE CENG DAN OEY YONG!
PRAAK

KAKAK CENG, ITU KAKAK BOK!

KAKAK BOK!

TUK!

KAKAK BOK, KAU TAK APA-APA, KAN?

OEK ...

?!

KAKAK BOK, ANAK INI...

INI ANAKKU DENGAN KAKAK KANG!

AH!

KAKAK BOK, YO KANG SU-DAH...

KAU INGIN BILANG KAKAK KANG SUDAH MENING-GAL?

AH! KAU JUGA TAHU?!

WAKTU KAKAK KANG MENINGGAL DI KUIL TOMBAK BESI, AKU ADA DI SISINYA!

TER-NYATA BE-GITU...

BENAR, ADIK OEY. HARI ITU, KAKAK KANG ADA DI LUAR KUIL TOMBAK BESI.
SIAPA SEBE-NARNYA YANG TELAH MENG-AKHIRI HIDUP-NYA?

...
...
YO KANG KENA RACUN ALIWYANG HONG, JADI...
AKU TIDAK BERBOHONG. BUKANKAH DIA MEMANG MATI KARENA RACUN ALIWYANG HONG?
BEGITU RUPA-NYA...
KAKAK BOK, KENAPA KALI BISA ADA DI SINI?
AKU INGIN BAWA ANAK INI PULANG KE GU-KEE CUN UNTUK MEN-JIARAHI MAKAM KAKEK DAN NENEKNYA.
SIAPA SANGKA DI TENGAH PERJA-LANAN DISERANG ORANG JAHAT...
UNTUNG MATA RAJAWALI SANGAT TAJAM. DIA MELIHAT MUSUHNYA, MENOLONG KAKAK SECARA TAK LANGSUNG.

KEBETULAN AKU DAN YONG-JIE JUGA AKAN PERGI KE GU-KEE CUN UNTUK MELIHAT KAMPUNG HALAMAN ORANG TUAKU.

KITA SE-JALAN.

ANAK INI MIRIP SEKALI DENGAN ADIK KANG. SIAPA NAMANYA?

WAJAH TAMPAN BAYI DI PELUKAN BOK LIAM CU MENGINGATKAN KWEE CENG PADA PERSAU-DARAANNYA DENGAN YO KANG. PENYESALAN KEMBALI MENGHANTUI DIRINYA.

AKU BELUM MEM-BERINYA NAMA...

KAKAK KWEE, KAU SAUDARA ANGKAT KAKAK KANG. MAUKAH KAU MEM-BERIKAN NAMA UNTUK ANAK INI?

...
...
AKU DAN AYAHNYA ADALAH SAUDARA ANGKAT, TAPI AKU TAK BISA MENYELAMATKANNYA DARI JALAN YANG SALAH. INILAH HAL YANG PALING KUSESALI DALAM HIDUPKU.
TAPI KUHARAP SETELAH ANAK INI DEWASA DIA BISA TUMBUH JADI ORANG YANG BERPEGANG PADA KEBAJIKAN DAN BERSIFAT KSATRIA.
KUBERI DIA NAMA "YO KO" SEBAGAI HARAPAN DIA AKAN BERUBAH, TAK MENGULANGI KESALAHAN AYAHNYA.
BAGAIMANA MENURUT KAKAK BOK?
BAGUS, SEMOGA SAJA IA SEPERTI YANG KAU HARAPKAN.

BAIKLAH, KITA KEMBALI KE GU-KEE CUN!

RAJAWALI PULANG, SEPER-TINYA PENJAHAT ITU SUDAH KABUR!

DESA GU-KEE CUN

SELAMA 20 TAHUN IBU TINGGAL 20 TAHUN DI PADANG PASIR, DIA TAK PERNAH BISA MELUPAKAN KAMPUNG HALAMANNYA DI GU-KEE CUN...
SUNGGUH SAYANG IA TAK DAPAT KEMBALI KE SINI...

NAK, KITA DATANG UNTUK MENJIARAHI KAKEK DAN NENEKMU!

KEDUA KUBURAN INI DIBANGUN OLEH ORANG SURUHANKU DAN KAKAK KANG...

KAKAK BOK, APA KAU MASIH MERINDUKAN YO KANG?

JANGAN INGAT-INGAT DIA LAGI DI DALAM HATIMU.

DIA HANYA MENING-GALKAN KE-NANGAN PAHIT BAGIMU.

TIDAK! DI MATA ORANG LAIN, SAAT-SAAT ITU MUNGKIN TERLIHAT BEGITU SARAT PENDE-RITAAN.

TAPI BAGIKU, ITULAH KENANGAN YANG PALING BERHARGA DALAM HIDUPKU.

ADIK ...

TIDAK SEMUA ORANG YANG SALING MENCINTAI DITAK-DIRKAN UNTUK BERSAMA.

WALAU BERSATU, BELUM TENTU BISA BAHAGIA.

KEBAHAGIAAN MEMILIKI MAKNA YANG BERBEDA BAGI SETIAP ORANG...

SETELAH BERTEMU DENGAN KAKAK KANG, BARULAH AKU MEMAHAMI MAKNA KEHIDUPAN YANG SEBENARNYA.
SETELAH MELALUI BANYAK HAL, AKU BARU MERASA AKULAH ORANG YANG PALING BAHAGIA DI DUNIA!
MESKI DIA SUDAH TIDAK ADA LAGI...
TAPI MULAI SEKARANG, ASALKAN AKU BISA MENATAP ANAK INI... MELIHATNYA BELAJAR BERJALAN, BELAJAR BICARA...
MELIHATNYA SETIAP HARI MELOMPAT-LOMPAT, AKU SUDAH MERASA SANGAT PUAS!

KAKAK BOK, APA RENCANAMU SEKARANG?
BAGAIMANA KALAU IKUT AKU DAN KAKAK CENG KE PULAU PERSIK?

TERIMA KASIH, ADIK.
TAPI SEJAK KECIL AKU BERKELANA IKUT AYAH ANGKATKU. AKU INGIN MEMBERIKAN RUMAH YANG PASTI UNTUK ANAK INI.

AKU AKAN MENCARI TEMPAT UNTUK MENETAP...

HIDUP BERDUA SAJA BERSAMA ANAK INI.

KAU TAK PERLU CEMASKAN KAMI. AKU AKAN MENJAGA DIRI BAIK-BAIK!

KAKAK KWEE, KAMI HARUS PERGI!

JAGA DIRIMU!

KAU DAN ADIK OEY SANGAT BAIK, KALIAN PASTI BAHAGIA!

KAKAK BOK, SAMPAI JUMPA LAGI...

KAKAK BOK SEPERTI BERUBAH MENJADI ORANG YANG BARU...

KAKAK CENG, APA KAU PAHAM ARTI KATA "BAHAGIA" YANG DIKATAKAN OLEH KAKAK BOK?

PAHAM!

BE-NAR-KAH?

"DIA" BERADA DI SISIKU...

LALU APA LAGI?

LALU...

SAAT "IA" MASIH BERADA DI SISI KITA, MAKA HARUS DIHARGAI DENGAN SEBAIK-BAIKNYA!

KAU BUKANNYA BODOH... TAPI DUNGU!
HAHA-HAHA!

KISAH DIAWALI DI DUSUN GU-KEE, JUGA DIAKHIRI DI DUSUN GU-KEE. DUA PULUH TAHUN TELAH BERLALU, TAPI WILAYAH NEGERI SONG TAK PUTUS DILANDA BENCANA. MULAI SAAT ITU, KWEE CENG MENGABDIKAN SELURUH HIDUPNYA UNTUK MELINDUNGI NEGARA DARI SERANGAN MUSUH. DIA DIANGGAP SEBAGAI SEORANG PAHLAWAN. PAHLAWAN BESAR. SANG PAHLAWAN RAKYAT SEJATI!

Tamat